THE GIFT OF

# CONFIDENCE

RUNDE ELLER ANATOMISKE?

FINN UT HVA SOM PASSER DIN KROPP

DIN GUIDE TIL BRYSTFORSTØRRELSE

DINE **BEHOV** I FOKUS

10 SPØRSMÅL TIL KIRURGEN

*«Jeg har ønsket dette så lenge jeg kan huske»*

*LES OM ANDRE KVINNERS ERFARINGER*

the gift
of confidence

# En del av deg

**DINE DRØMMER** og behov er oppnåelige. Du har muligheter til å fremstå som den personen du alltid har sett for deg. Slik vi ser det handler ikke en brystforstørrelse om noe nytt eller annerledes. Det handler om hvordan du ønsker å fremstå og om å oppfylle dine drømmer.

Vi ønsker å sikre at du har all informasjon du trenger før du besøker klinikken, før selve inngrepet og tiden etter operasjonen. I denne brosjyren har vi samlet informasjon i forhold til hvilke valg du må ta og hvilke muligheter Mentor tilbyr innen brystforstørrelse.

# Innhold


En del av deg ..... 3

Dine drømmer i fokus ..... 5

Tro på deg selv ..... 6

Dine forutsetninger ..... 9

Før operasjonen ..... 10

Under operasjonen ..... 12

Etter operasjonen ..... 13

Hvilke spørsmål bør du stille ..... 14

Et naturlig resultat ..... 16

Din sikkerhet i fokus ..... 18

Brystets anatomi ..... 20

Dine alternativer ..... 21

Suksesshistorier ..... 23

Studier ..... 24

10 grunner til å velge Mentor ..... 27

Kilder og kommentarer ..... 28

# Dine drømmer i fokus

# Tro på deg selv

**VI ER** svært fornøyde med at 98 % av de som har valgt Mentors implantater sier at de ville tatt det samme valget igjen.[1] Målet med våre produkter er å hjelpe kvinner med å oppnå bedre livskvalitet og selvfølelse. Uansett hvilken grunn du har for operasjonen, ønsker vi å hjelpe deg til å føle deg trygg på dine avgjørelser og deg selv.

## En indre trygghet.

Hvordan kvinner oppfatter bryster har en påvist kobling til selvfølelse og hvordan kvinner verdsetter seg selv.[2] Det behøver ikke være tilfelle for alle som velger en brystforstørrelse, men det er viktig å huske at det er dine grunner som skal være avgjørende og at du føler deg trygg.

Undersøkelser viser at 91% av kvinner er misfornøyd med kroppen sin.[3] Det er selvsagt ulike grunner til dette. Slik vi ser det, er det nettopp det som er poenget. Det er ulike grunner og ulike veier å gå. Du må finne det som er riktig for deg,

# Dine forutsetninger

**DET ER ULIKE GRUNNER** til å velge en brystforstørrelse. Akkurat som grunnene kan være forskjellige, er kroppene våre også det. Vi er født med ulike forutsetninger som igjen former våre valg og resultater.

## Valg av klinikk og kirurg

Det er viktig å finne en klinikk og en kirurg som er lydhør for dine ønsker ved en brystforstørrelse. Du skal føle deg trygg på at kirurgen tar hensyn til din kroppsform, din helse og dine fysiske forutsetninger.

Noen ganger er det lett å se seg blind på andres resultater. Å se på bilder av andre eller få en 3D-simulering, kan være en hjelp til å bestemme hvilken type implantat du kan tenke deg.

## Riktig for deg

Enten det handler om å endre brystenes form, å gjenoppbygge brystene etter amming eller jevne ut ulikheter i bryststørrelse, finnes det i dag mange muligheter. Vær ærlig med deg selv, slik at du finner det riktige alternativet for deg.

Lære om de mulighetene du har, for å bli trygg på beslutningen om å gjennomgå en brystoperasjon. Det er viktig å finne en klinikk der du føler deg komfortabel med å stille spørsmål.

# Før operasjonen

**AVGJØRELSEN** om en brystoperasjon avhenger av valgene som tas underveis og klinikken man går til. Uansett hvilke valg du tar er det alltid en fordel å være godt forberedt for å kunne stille relevante spørsmål

## Valg av klinikk

Det kan være en fordel å lese om andres erfaringer og lytte til anbefalinger fra venner og bekjente når du velger klinikk. Det kan være en god start for å få en oversikt over hvilke klinikker du har å velge mellom. Det viktigste er at velger en klinikk som føles riktig for akkurat deg og at du stoler på de menneskene du møter på klinikken, på kirurgen og det de har å tilby. Det er din beslutning og du skal føle at hele prosessen er i samsvar med dine behov og ønsker.

## Konsultasjonen

Konsultasjon med kirurg kan variere fra klinikk til klinikk. Uansett hvor du henvender deg, er målet at kirurgen skal kunne fortelle deg alt du trenger å vite om en brystoperasjon og at du får sjansen til å stille de spørsmålene du har. Ved konsultasjon er det viktig å snakke om dine ønsker, forventninger og forutsetninger og alternativene du har for blant annet plassering og valg av implantater.

## Din avgjørelse

Etter du har besøkt en eller flere klinikker gjenstår det å bestille time. Er du fortsatt usikker på hvilken klinikk du skal velge eller har flere spørsmål, bør du snakke mer med kirurgen eller klinikken før du tar ditt valg. Ta deg god tid til å tenke gjennom valget – slik at du føler deg trygg på avgjørelsen din.

## Før operasjonen

Før operasjonen vil du motta informasjon om klinikkens retningslinjer for bla. mat, drikke, røyking, medisin og hygiene før operasjonen og hva du skal ha med deg på operasjonsdagen. Du vil også motta informasjon om anestesi og rekonvalesens etter operasjonen.

*På side 15 kan du lese noen eksempler på spørsmål du kan stille kirurgen.*

# Under operasjonen

**EN BRYSTFORSTØRRELSE** tar ca en til to timer, og du kan vanligvis reise hjem samme dag.

## Operasjonen

Kirurgen vil foreta et snitt basert på det du og kirurgen har kommet frem til. Deretter dannes en lomme i brystet der valgt brystimplantat settes inn. Når implantatet er på plass, lukkes snittet med sting. Du vil få narkose og vil ikke være våken under noen del av operasjonen.

## Våkne i fred og ro

Etter at operasjonen er fullført, vil du ligge på klinikkens postoperative avdeling. Du vil få hvile ut, og en sykepleier vil ta hånd om deg til du reiser hjem. Hvordan du føler deg når du våkner opp er individuelt. Det er ikke uvanlig å føle seg sliten og sår i noen dager etter operasjonen.

# Etter operasjonen

**KROPPEN** trenger tid til å heles etter operasjonen og huden trenger tid til å venne seg til den nye bryststørrelsen din.

## Tiden etter operasjonen

Etter ca en uke bør du være i stand til å vende tilbake til lettere aktiviteter. En god kompresjons-BH vil være bra i begynnelsen for å gi en god støtte etter operasjonen. I løpet av den første tiden kan brystene føles ømme og være hovne. Tilhelingsprosessen vil være forskjellig fra person til person. Lytt til kroppen din og hva den orker.

## Tilbake til klinikken

Normalt blir du fulgt opp av klinikken etter operasjon. Forhør deg om klinikkens rutiner. Hvis du har noen tanker eller bekymringer etter operasjonen eller opplever problemer må du kontakte klinikken umiddelbart.

# Hvilke spørsmål bør du stille?

## Trygg og informert

Når du møter kirurgen kommer dere til å gjennomgå det du trenger å vite før operasjonen. Her er noen spørsmål du kan stille under konsultasjonen for å sikre at du føler deg trygg på kirurgen, klinikken og dine valg.

1. Er du en godkjent plastisk kirurg, og hvor mange bryst-forstørrelser gjør du hvert år? ☐

2. Hvilke risikoer og komplika-sjoner er forbundet med operasjonen? ☐

3. Hvilke muligheter har jeg innen brystforstørrelse? ☐

4. Har du noen før- og etter-bilder som jeg kan få se på? ☐

5. Hvilken form, størrelse, overflatetekstur, plassering og snitt vil du anbefale meg? ☐

6. Kan jeg ta mammografi når jeg har fått satt inn bryst-implantat? ☐

7. Hvordan kan jeg forvente at implantatet vil se ut og føles etter 10 år? ☐

8. Hvilket implantat har de beste kliniske resultatene etter 10 år? ☐

9. Hvilke garantier har klinikken og implantatene de anbefaler? ☐

10. Hvilke etterkontroller og undersøkelser er inkludert etter operasjonen min? ☐

# Et naturlig resultat

**MENTORS** dråpeformede implantat - Contour Profile Gel - er resultatet av 10 års forskning.[1] De er utformet for å beholde sin form og gi et naturlig utseende på brystene.

## MENTOR® CPG silikongelfylt implantat

- Gir et naturlig utseende på brystene
- Siltex® strukturert overflate
- Markedsledende i Norden innen brystrekonstruksjon[2]
- Lav risiko for kapselkontraksjon og rotasjon[3]

Rundt implantat med glatt overflate

Rundt implantat med strukturert overflate

## Brystimplantat av topp kvalitet

I mer enn 30 år har Mentor blitt regnet som en av verdens ledende produsenter av brystimplantater av høy kvalitet. Mentor tilbyr både runde og dråpeformede (anatomisk formede) implantater i ulike størrelser. Implantatene er fylt med en unik, patentbeskyttet silikongel; MemoryGel. MemoryGel er en kohesiv gelatinlignende substans som fungerer som et fast stoff, ikke flytende. MemoryGel føles som naturlig brystvev og gir et optimalt estetisk resulat.

## Hva er avgjørende for ditt resultat?

Ved konsultasjonen kommer dere til å snakke om de ulike alternativene som passer best for deg:

- Implantatets størrelse, målt i kubikkcentimeter (cc).
- Hvilken type overflatestruktur implantatet skal ha: glatt eller strukturert?
- Implantatets profil, definert av hvor mye implantatet stikker ut fra brystveggen.
- Implantatets form, rundt eller anatomisk.

# Din sikkerhet i fokus

**MENTOR** tilbyr bransjens mest omfattende produktgaranti for brystoperasjoner – MentorLøftet[1]. Med denne garantien kan du føle deg trygg på implantatets kvalitet.

## Dette er MentorLøftet:

- En gratis og automatisk innmelding i garantiordningen
- Gratis livstidserstatning av implantater ved ruptur[2]
- Opp til €1000 i finansiell bistand[3] ved ruptur som oppstår innen 10 år
- Produktet erstattes ved kapselkontraktur, dobbelkapsling og seroma[4]
- Gratis kontralateralt implantat, om kirurgen ønsker det

## Mer informasjon

Under konsultasjonen med klinikken bør du benytte anledningen til å spørre om Mentors garantier og hvilke egne garantier klinikken tilbyr. I tillegg kan du lese mer om MentorLøftet på www.mentorimplants.no

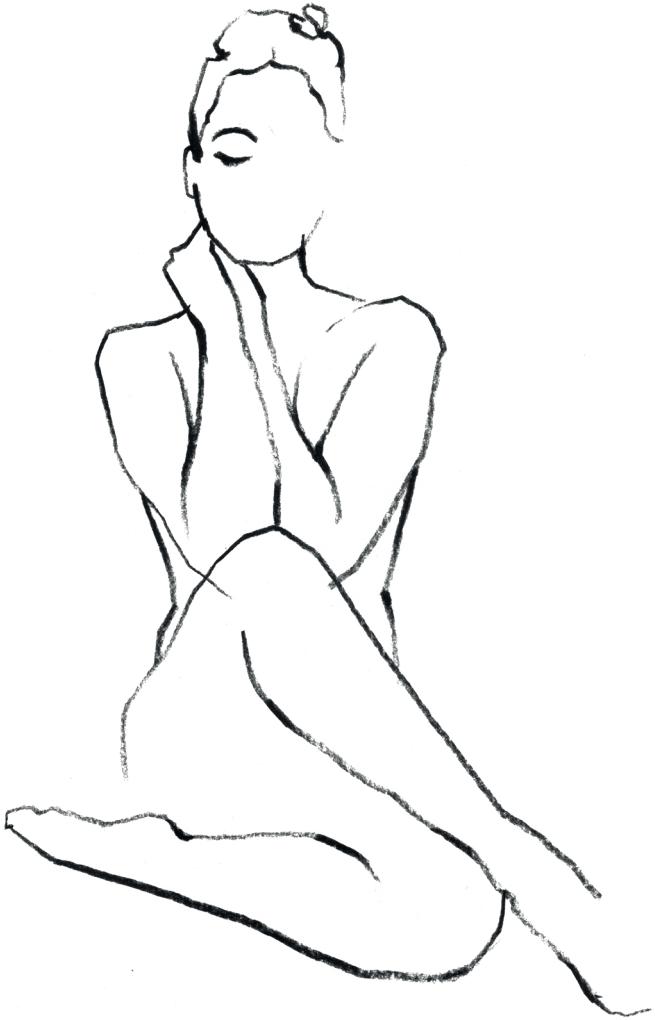

# Brystets anatomi

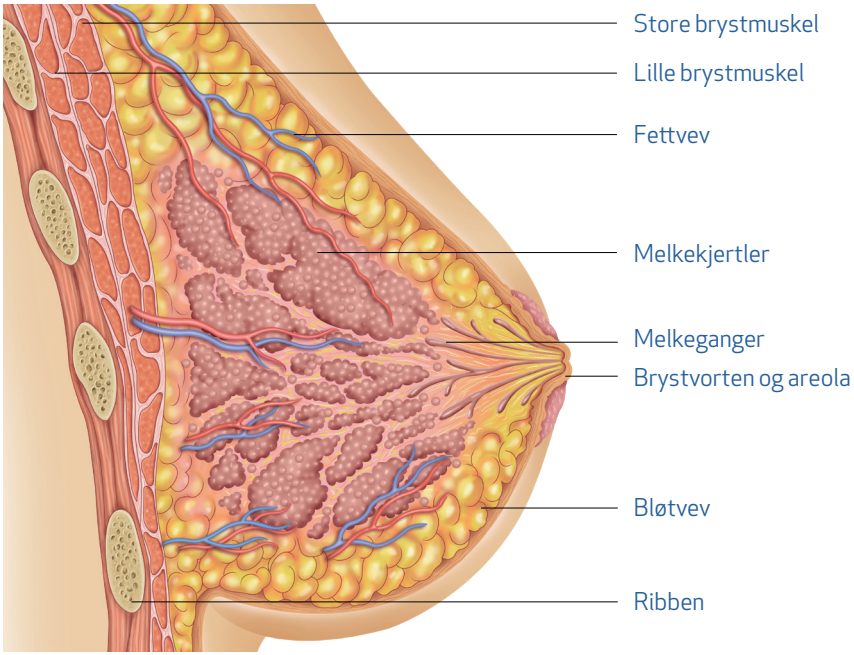


## En kropp i endring

I utformingen av våre silikongelfylte implantater, har vi gjort vårt beste for å etterligne den naturlige følelsen av brystvev. Det som gir brystet både form og følelse er melkeganger og kjertler omgitt av fettvev. Faktorer som kan påvirke brystenes form, er graviditet, hurtig vekttap og tyngdekraften.

## Brystforstørrelse tilpasset kroppen

Brystimplantat brukes til å forstørre brystene. Implantatene alene vil ikke alltid i tilstrekkelig grad løfte eller korrigere brystet. Hvis du vil se en større endring, kan du snakke med kirurgen om for eksempel en mastopeksi/brystløft eller fett-transplantasjon.

# Dine alternativer

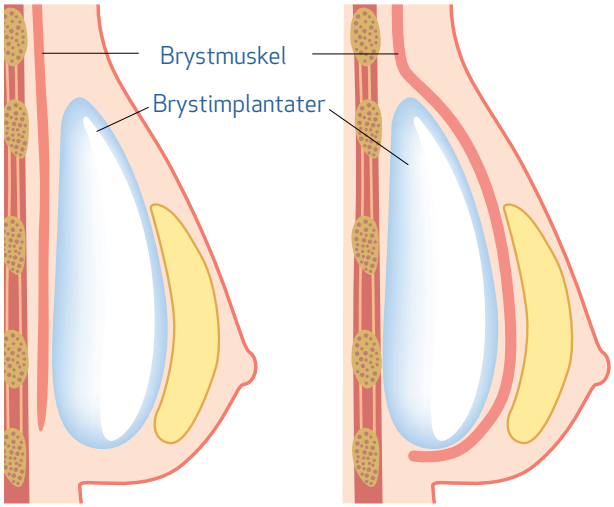


Submuskulær plassering

Subglandulær plassering

## Under eller over muskelen

Implantater plasseres enten under brystmuskelen (submuskulært) eller over brystmuskelen og under melkekjertlene (subglandulært). Plassering under muskelen kan redusere risikoen for at implantatet kan føles gjennom huden og for at arrvev skal herdes. Brystene blir enklere å undersøke ved mammografi. Rekonvalesenstiden kan være noe lengre enn ved plassering over brystmuskelen.

Ved plasseringen over muskelen kan implantattes kanter være synlig under huden. Mammografiundersøkelse kan være vanskeligere med plassering over brystmuskelen, mens rekonvalesenstiden vil være noe kortere ved denne plasseringen.

## Plassering av snittet

Kirurgen velger vanligvis å sette snittet for implantatet i ett av disse tre stedene:

- Under armen (aksillært) – Et snitt som er mer skjult. Gjøres når du ønsker å unngå arr på/under brystet.
- Rundt brystvorten (periareolært) – Et mer skjult snitt. Øker risikoen for ammeproblemer i forhold til andre alternativer.[1]
- Under bryst (inframammært) – Det vanligste snittet. Litt mindre skjult snitt, kan føre til færre ammeproblemer enn snitt rundt brystvorten.

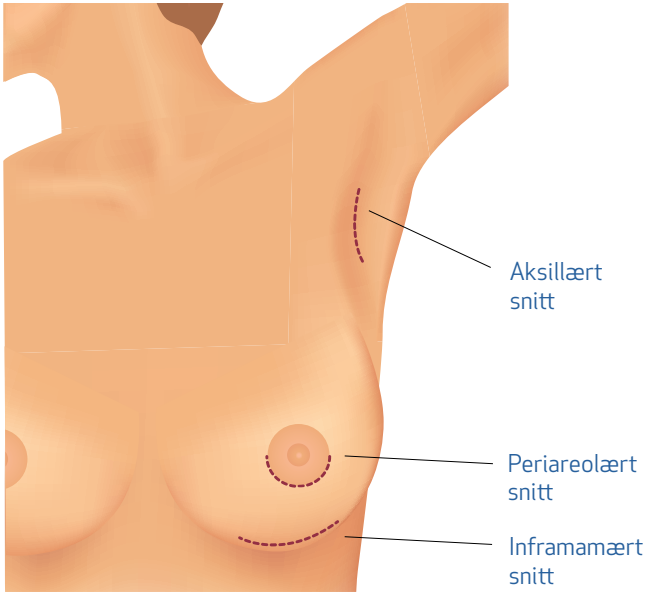

”Implantatene føles kjempebra – jeg ville valgt det samme igjen.

Camilla Om sine Mentor-implantater

# Suksesshistorier

## Avgjørelsen om brystoperasjon

Alex bestemt seg for brystoperasjon etter at hun hadde født.

– Jeg hadde villet det så lenge jeg kan huske, men jeg bestemte meg etter at jeg hadde fått de tre barna mine. Jeg følte meg godt informert, jeg hadde snakket med flere forskjellige kirurger og fikk god kjemi med den andre jeg snakket med. Da jeg møtte ham ønsket jeg å vite hvordan man skulle gå frem når det gjaldt valg av implantat, størrelse, sykefravær, hvor mye smerte jeg kunne forvente og hvordan snittet skulle legges. Kirurgen ga meg veldig gode svar og jeg er kjempefornøyd, sier Alex.

## Et nytt forsøk

Camilla, som opererte inn sine Mentor-implantater for ca. 4 år siden, hadde brystimplantater fra før.

– Mine implantater var for store, og jeg hadde lyst til å gjøre noe med dem siden jeg fikk dem for elleve år siden. En bekjent av meg anbefalte en klinikk som jeg tok kontakt med. Kirurgen på denne klinikken var lydhør. Han snakket om Mentors implantater, og anbefalte meg dråpeformede implantater. Jeg er virkelig kjempefornøyd. Dette er et mye bedre implantater enn det forrige. Materialet til implantatet føles bra, og jeg ville valgt det samme igjen, sier Camilla.

# Studier

## BIA-ALCL

Mentors implantater er USFDA-godkjent (US Food and Drug Administration) for sitt nivå innen sikkerhet og kvalitet.[1] I 2011 identifiserte samme myndighet sjeldne tilfeller av BIA-ALCL. Forkortelsen står for Implant-Associated Large Cell Lymphoma (brystimplantat-assosiert storcellet lymfom), og er en type kreft som kan oppstå hos personer med brystimplantater.[2] Det vanligste tegnet på BIA-ALCL er at brystet plutselig sveller på grunn av dannelsen av seroma (væske) rundt implantatet.[3]

USFDA har anslått at det er mellom 5–10 millioner kvinner med brystimplantater over hele verden.[4] I mars 2017 hadde myndighetene i USA så langt mottatt totalt 359 rapporter om medisinske bevis for eksistensen av BIA-ALCL. I henhold til de nyeste undersøkelsene[5,] kan bare 3 av tilfellene knyttes til Mentor brystimplantat.

## Institute of Medicine

I juni 1999 ga National Academy Institute of Medicine ut en rapport med følgende konklusjon: *Etter en overordnet vurdering av epidemiologiske bevis har komiteen observert at siden det er mer enn 1,5 millioner voksne kvinner i alle aldre i USA med silikonbrystimplantater, forventes noen av disse å utvikle bindevevssykdommer, kreft, nevrologiske sykdommer eller andre systemiske problemer eller tilstander. Observasjonene indikerer at disse sykdommene eller tilstandene ikke er mer vanlige hos kvinner med brystimplantater enn hos kvinner uten implantater.*[6]

# Stol på dine valg.

**NÅR DU** velger et produkt fra Mentor, ønsker vi at du skal føle deg trygg både i valg av implantater og på selskapet som står bak implantatene. Her kan du lære litt mer om Mentors og Mentors tilstedeværelse rundt om i verden.

# 10 GRUNNER TIL Å VELGE MENTOR

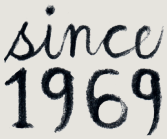


## 1. LANG ERFARING

Mentor har vært på markedet siden 1969, og er verdens ledende produsent av brystimplantater.

## 2. LEVER OPP TIL HØYE STANDARDER

Mentor brystimplantater er CE-merket[1] og godkjent av USAs mat- og legemiddelmyndighet USFDA.[2]

## 3. GLOBALT GODKJENT

Mentors brystimplantater er offisielt godkjent i over 70 land.[3]

## 4. HØY STANDARD

Alle Mentor produkter er utviklet med de strengeste standarder for design og testing.

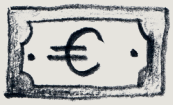

## 5. LEDENDE GARANTI

Mentor tilbyr bransjens mest omfattende produktgaranti for brystoperasjoner.[4]

## 6. ERFARNE PARTNERE

Vi samarbeider med kirurger fra hele verden for å utvikle innovative produkter.

## 7. PÅVIST SIKKERHET

Sikkerheten til våre produkter er testet i kliniske studier der mer enn 200 000 kvinnelige pasienter deltar.[5]

## 8. GLADE KVINNER

5–10 millioner kvinner har implantater i dag. Mer enn halvparten av implantatene kommer fra Mentor.[6]

## 9. LEDERE INNEN REKONSTRUKSJON

Mentors implantater er det ledende alternativet i alle de nordiske land innen rekonstruksjon.[7]

## 10. EN DEL AV EN STOR OG TRYGG FAMILIE

Mentor er en del av Johnson & Johnson – et av verdens største helseselskap med 125 års erfaring og tilstedeværelse i mer enn 80 land med 250 forskjellige merker.

# KILDER OG KOMMENTARER


**SIDE 6–7**

1. Mentor Worldwide LLC. MemoryGelTM Core Gel Clinical Study Final Report, April 2013
2. Lacey Sischo and Patricia Yancey Martin (2015) The price of femininity or just pleasing myself? Justifying breast surgery. Gender Issues 32 (2):77-96.
3. Body Image Statistics (2017) U.S. Department of Health and Human Services, PBS, National Association of Anorexia Nervosa and Associated Disorders

**SIDE 16–17**

1. Mentor Worldwide, LLC. MemoryShape® Post-Approval Cohort Study (2014) (tidligere Contour Profile Gel Core Study), årlig rapport
2. Mentor Norden salgstall for 2016. HINAS Sykehusinnkjøp HF
3. Basert på en sammenligning av de følgende strukturerte, formede implantatene av silikongel:
   http://www.mentorwwllc.com/pdf/Produwct_Ref_Guide.pdf
   http://www.sebbin.com/en/women.html
   http://www.eurosurgical.co.uk/wp-content/uploads/2011/12/2012-Silimedcatalogue-breast.pdf
   http://eurosilicone.com/pdf/Eurosilicone_Product_Catalogue_2013.pdf
   http://nagor.com/pdf/Nagor_Product_Catalogue_2013.pdf Allergan Natrelle produktkatalog 11-2008
   (Nedlastet 141209)

**SIDE 18–19**

1. Basert på en garantisammenligning av disse brystimplantatene:
   Allergan Natrelle: http://www.natrelle.co.uk/breast-enhancement/Pages/warranty.aspx,
   EuroSilicone & Nagor: http://nagor.com/pdf/Warranty_PDF_Nagor.pdf,
   Arion: http://www.laboratoires-arion.com/images/arion/ARION_GUARANTEE_PROGRAM_ANG.pdf,
   Polytech:
   http://www.polytechhealth.info/images/pdf/IoE_Information_engl_2015-01.pdf,
   Motiva: https://motivaimplants.com/product-warranty/,
   Sebbin: Garantie des IMPLANTS MAMMAIRES og La garantie premium, (nedlastet 170320)
2. Ved bekreftet ruptur (sprekk) eller deflasjon (lekkasje) hos et MENTOR®-brystimplantat på grunn av slitasje eller delaminering som krever kirurgi, vil Mentor uavhengig av implantatets alder tilbys et nytt tilsvarende MENTOR® brystimplantat. Med vår fokus på kvalitet og innovasjon, kan vi tilby den mest sjenerøse garantipakken.
3. Skulle erstatningskirurgi for et MENTOR® silikongelfylt brystimplantat være nødvendig på grunn av en bekreftet ruptur som skjer innen ti (10) år etter implantasjonsdagen og berettigelse oppdages og bekreftes av Mentor etter gjennomføring av vurdering og evaluering, vil MENTOR dekke utgifter som ikke dekkes av forsikring, for operasjonssal, anestesi og/eller kirurgiske kostnader direkte knyttet til revisjonskirurgi opp til en samlet sum på 1000 euro. Kostnader for operasjonssal og anestesi skal prioriteres for betaling. I slike tilfeller skal anmodning om økonomisk kompensasjon i henhold til sikkerhetsprogrammet Mentorløftet sendes til din kirurg. Økonomisk kompensasjon innebærer ikke et lån til deg.

I tilfelle kapselkontraktur (Baker III/IV), dobbel kapsel eller seroma i senstadie ved brystforstørrelsesoperasjon med MENTOR® silikongelfylt brystimplantat, vil Mentor levere tilsvarende erstatningsprodukt for MENTOR® silikongelfylt brystimplantat i en periode på inntil ti (10) år fra implantasjonsdagen, forutsatt at det er bevist og bekreftet av Mentor etter fullførelse av vurdering og evaluering av all nødvendig dokumentasjon. Mentor leverer en erstatning av et MENTOR®-produkt i en hvilken som helst størrelse og tilsvarende modell som produktet som opprinnelig ble implantert.

**SIDE 20–21**

1. Hurst, NM Lactation after augmentation mammoplasty. Obstet. Gynecol. 87(1):30-4.

**SIDE 24–25**

1. Regulatory History of Breast Implants in the U.S. (2013) https://www.fda.gov/medicaldevices/productsandmedicalprocedures/implantsandprosthetics/breastimplants/ucm064461.htm
   (Nedlastet 170817)
2. Breast Implant-Associated Anaplastic Large Cell Lymphoma (2017) https://www.fda.gov/MedicalDevices/ProductsandMedicalProcedures/ImplantsandProsthetics/BreastImplants/ucm239995.htm
   (Nedlastet 170817)
3. Clemens MW, Medeiros LJ, Butler CE, Hunt KK, Fanale MA, Horwitz S, et al. Complete Surgical Excision Is Essential for the Management of Patients With Breast Implant-Associated Anaplastic Large-Cell Lymphoma. J Clin Oncol. 2016;34(2):160-8. Epub 2015/12/03.doi: 10.1200/jco.2015.63.3412. PubMed PMID: 26628470; PubMed Central PMCID: PMCPMC4872006, finnes på Internett på http://www.jco.org.
4. Anaplastic Large Cell Lymphoma (ALCL) In Women with Breast Implants: Preliminary FDA Findings and Analyses (2011)
   https://www.fda.gov/MedicalDevices/ProductsandMedicalProcedures/ImplantsandProsthetics/BreastImplants/ucm239996.htm
   (Nedlastet 170817)
5. Brody GS, Deapen D, Taylor CR, Pinter-Brown L, House-Lightner SR, Andersen JS, et al. Anaplastic large cell lymphoma occurring in women with breast implants: analysis of 173 cases. Plast Reconstr Surg. 2015;135(3):695-705. Epub References 2014/12/10. doi: 10.1097/prs.0000000000001033. PubMed PMID: 25490535.
6. Bondurant, Ernster, Herdman (1999) Safety of Silicone Breast Implants, Washington, D.C: National Academy Press

**SIDE 26-27**

1. Mentors saltvannsimplantater, MemoryGel silikongelfylte implantater, CPG-silikongelimplantater og BECKER utvidbare implantater som er tilgjengelig for salg i EMEA-regionen er CE-merket.
2. Mentor-implantater som er godkjent av FDA er Mentor saltvannsimplantater, MemoryGel silikonfylte implantater og CPG silikongelfylte implantater som er tilgjengelig for salg i det amerikanske markedet.
3. Mentor Worldwide LLC, Internal data, Global Sales Figures (2015)
4. Basert på en garantisammenligning av disse brystimplantatene:
   Allergan Natrelle: http://www.natrelle.co.uk/breastenhancement/Pages/warranty.aspx, EuroSilicone & Nagor: http://nagor.com/pdf/Warranty_PDF_Nagor.pdf, Arion: http://www.laboratoires-arion.com/images/arion/ARION_GUARANTEE_PROGRAM_ANG.pdf, Polytech:http://www.polytechhealth.info/images/pdf/IoE_Information_engl_2015-01.pdf, Motiva: https://motivaimplants.com/product-warranty/, Sebbin: Garantie des IMPLANTS MAMMAIRES og La garantie premium, (nedlastet 170320)
5. Institute of Medicine, National Academy of Medicine (2007) Information for women about safety of silicone breast implants.
6. Mentor Worldwide LLC. Salgsdata for Mentor Worldwide
7. Mentor Norden salgstall for 2016. HINAS Sykehusinnkjøp HF

# Viktig informasjon.

MENTOR® MemoryGel™ brystimplantater er beregnet til brystforstørrelse eller brystrekonstruksjon for kvinner som er fylt 18 år eller eldre. Brystimplantatkirurgi bør ikke utføres hos kvinner med noen form for aktiv infeksjon i kroppen, eksisterende kreft eller forstadier til kreft i brystene, og som ikke har fått tilfredsstillende behandling for disse tilstandene. Brystimplantatkirurgi skal heller ikke utføres på gravide eller ammende kvinner.

Brystimplantatkirurgi er forbundet med risiko. Du bør være klar over at brystimplantater ikke varer livet ut og at brystimplantoperasjon ikke nødvendigvis er et engangsinngrep. Det kan oppstå behov for ytterligere kirurgi på brystene som følge av komplikasjoner eller uønsket kosmetisk resultat. Mange av endringene i brystene etter en operasjon er irreversible (kan ikke omgjøres).

Brystimplantater kan påvirke din evne til å amme ved å redusere eller eliminere melkeproduksjonen.

De mest vanlige komplikasjonene med silikongelfylte implantater er innkapsling, asymmetri og brystsmerter. Det er en lav risiko for implantatruptur, som vanligvis skjer ubemerket (dvs. verken legen eller du merker rupturen). De helsemessige konsekvensene av ruptur på et silikonimplantat er ikke fullt ut påvist. MR-skanning anbefales med jevne mellomrom etter brystoperasjonen for lettere å finne en mulig implantatruptur.
Snakk med kirurgen om alle fordeler og ulemper ved en brystoperasjon.
Det er viktig at du er klar over risikoen forbundet med brystimplantatkirurgi når du vurderer brystimplantater.

For mer informasjon, besøk: **www.mentorimplants.no**

# Notater:

MENTOR®

PART OF THE Johnson & Johnson FAMILY OF COMPANIES

QUALITY • OUTCOMES • SERVICES
COMMITMENT
MENTOR

Du er velkommen til å kontakte Mentor Nordens lokal distributør:

**Medistim Norge AS**
**Økernveien 94, 0579 Oslo**

**Tlf: +47 23 03 52 50**
**E-post: norge@medistim.com**

Les mer om Mentor brystimplantater:
**www.mentorimplants.no**